



PROGRAMA CONTROLE DA RAIVA DOS HERBÍVOROS

INFORME RAIVA - Ano 2022

Raiva Herbívora

Em 2022, no período de janeiro a dezembro, foram registrados 109 casos de raiva em herbívoros, conforme os laudos emitidos pelo Instituto de Pesquisas Veterinárias Desidério Finamor (IPVDF), distribuídos em 37 municípios, a saber: Bossoroca, Gravataí, Santa Margarida do Sul, Candiota, Santo Antônio das Missões, Caçapava do Sul, Eldorado do Sul, Itacurubi, Caiçara, Glorinha, Unistalda, Santiago, São Lourenço do Sul, Novo Hamburgo, Muçum, Cerro Grande do Sul, Barra do Ribeiro, São Sepé, São Borja, São Gabriel, Santa Maria Maquiné, Nova Roma do Sul, Vila Nova do Sul, Piratini, Veranópolis, Estância Velha, Butiá, Sapucaia do Sul, Vale do Sol, Taquara, Parobé, Bagé, Pinto Bandeira, Jaguari, Bento Gonçalves e Manoel Viana (Mapa 1).

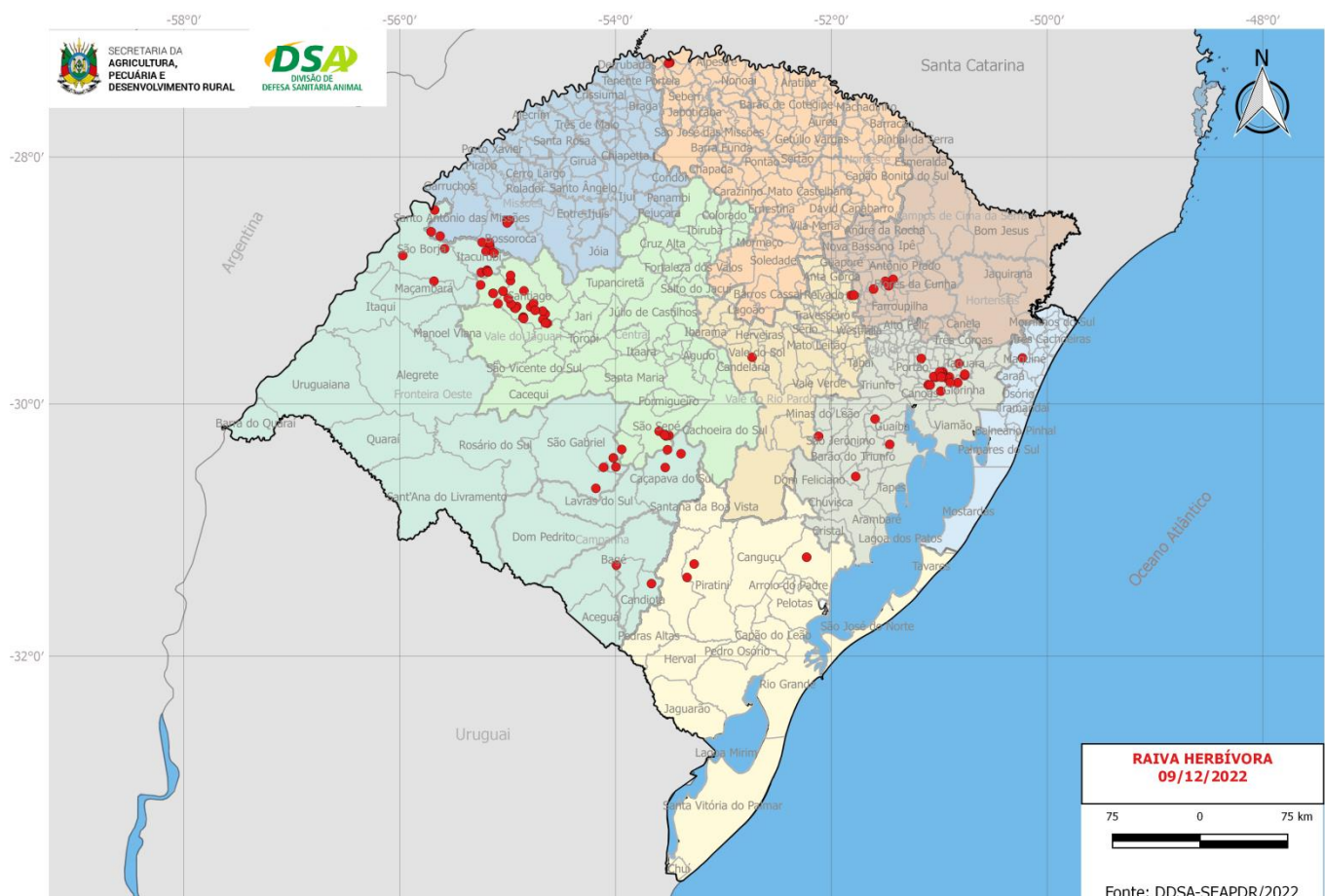

Mapa 1. Localização dos focos de raiva em herbívoros no Rio Grande do Sul, no período de janeiro a dezembro de 2022.

A maioria dos casos foram registrados nos meses de junho, julho, agosto que acompanharam o aumento do número de notificações para o período, como pode ser observado no Gráfico 1 abaixo. Foram positivos para raiva herbívora 99 bovinos, 9 equinos e um ovino, segundo laudos emitidos pelo Instituto de Pesquisas Veterinárias Desidério Finamor (IPVDF).

Gráfico 1. Número de notificações registradas no Sisbravet e casos de raiva em herbívoros registrados mensalmente no Rio Grande do Sul, no período de janeiro a dezembro de 2022.

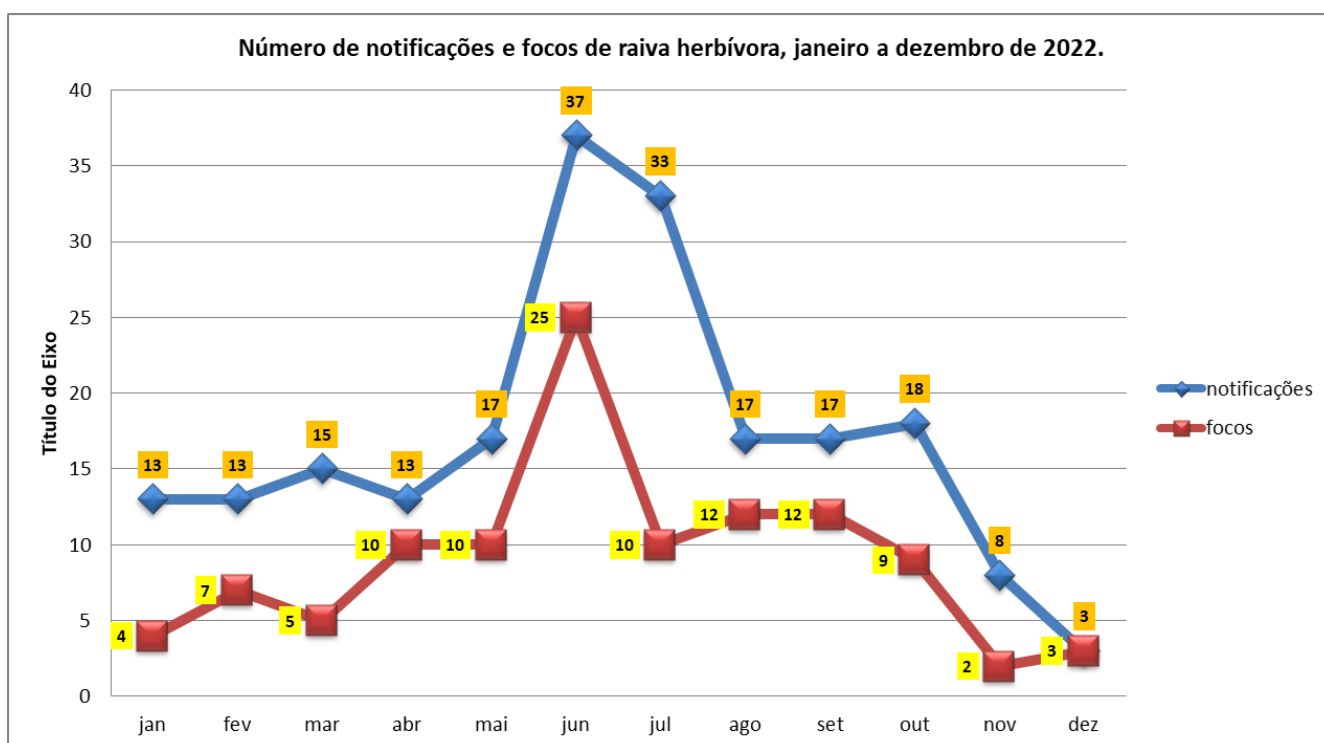

Elaborado pelos técnicos

Wilson Hoffmeister Júnior, Médico Veterinário Coordenador PNCRH/RS
 Divisão de Defesa Sanitária Animal / Departamento de Defesa Agropecuária / SEAPDR
 Av. Getúlio Vargas, 1384, Bairro Menino Deus, CEP. 90150-004 - Porto Alegre/RS
 Telefone Funcional (51) 98594.3554 / E-mail: raiva@seapdr.rs.gov.br

André Witt, Biólogo, Analista Ambiental