

# INFORMATIVO DO FUNDOMATE



Nº 42  
Estrela - RS, novembro de 2018



## 1. EXPORTAÇÕES BRASILEIRAS DE ERVA-MATE PARA O MÊS DE SETEMBRO 2017/2018

Tabela 01: Origem e destino das exportações Brasileiras de Erva-mate para o mês de setembro de 2017 e 2018

Município	Destino	2017			2018			
		US\$	Kg	US\$/Kg	Destino	US\$	Kg	US\$/Kg
<b>Paraná</b>								
Alm. Tamandaré		-	-	-	EUA	\$ 37.500	7.500	5,00
Campo Largo	EUA	\$ 105.580	17.504	6,03		-	-	-
Guaira		-	-	-	Paraguai	\$ 205	100	2,05
Guarapuava		-	-	-	Alemanha	\$ 61.891	18.210	3,40
Laranjeiras do Sul		-	-	-	Alemanha	\$ 35.210	18.120	1,94
	Alemanha	\$ 181.998	28.480	6,39	Alemanha	\$ 275.486	43.560	6,32
	EUA	\$ 18.340	2.500	7,34	EUA	\$ 94.804	16.080	5,90
	França	\$ 6.500	1.300	5,00	França	\$ 60.686	6.400	9,48
		-	-	-	Holanda	\$ 31.682	5.000	6,34
São João do Triunfo	Polônia	\$ 18.905	2.660	7,11	Polônia	\$ 28.269	5.980	4,73
		-	-	-	Uruguai	\$ 15.962	7.000	2,28
	Canadá	\$ 5.265	845	6,23	Canadá	\$ 9.515	1.525	6,24
	Japão	\$ 60.000	10.000	6,00		\$ -	-	-
	Espanha	\$ 21.764	5.000	4,35		\$ -	-	-
	Taiwan	\$ 3.325	500	6,65		\$ -	-	-
		\$ -	-	-	Alemanha	\$ 150.791	40.600	3,71
São Mateus do Sul	Uruguai	\$ 164.942	108.480	1,52		\$ 149.659	109.440	1,37
		\$ -	-	-	Chile	\$ 146.700	99.000	1,48
	EUA	\$ 37.288	8.600	4,34		\$ -	-	-
	<b>Sub-Total</b>	<b>\$ 623.907</b>	<b>185.869</b>	<b>3,36</b>		<b>\$1.098.360</b>	<b>378.515</b>	<b>2,90</b>
<b>Rio Grande do Sul</b>								
Arvorezinha	Uruguai	\$ 89.235	54.000	1,65	Uruguai	\$ 37.800	27.000	1,40
Barão de Cotegipe	Uruguai	\$ 332.582	157.340	2,11	Uruguai	\$ 491.213	234.230	2,10
	Turquia	\$ 18.400	8.000	2,30		\$ -	-	-
Brochier	EUA	\$ 7.175	2.500	2,87	EUA	\$ 4.173	2.000	2,09
	Uruguai	\$ 454.603	1.586.880	2,81	Uruguai	\$ 168.232	1.149.980	2,76
Encantado	Espanha	\$ 60.523	20.160	3,00	Espanha	\$ 123.046	42.360	2,90
	EUA	\$ 96.620	32.000	3,02		\$ -	-	-
	Argentina	\$ 58.611	19.260	3,04		\$ -	-	-
Erechim	Chile	\$ 86.192	49.400	1,74	Chile	\$ 36.925	24.200	1,53
		\$ -	-	-	Uruguai	\$ 35.235	27.000	1,31
Machadinho	Uruguai	\$ 75.514	54.720	1,38	Uruguai	\$ 169.906	136.800	1,24
Nova Prata	Uruguai	\$ 199.555	160.200	1,25	Uruguai	\$ 185.101	160.560	1,15
Pal. das Missões	Alemanha	\$ 11.101	1.816	6,11		\$ -	-	-
Porto Alegre	N. Zelândia	\$ 1.897	660	2,87		\$ -	-	-
Tuparendi	Uruguai	\$ 177.443	106.000	1,67	Uruguai	\$ 111.454	82.020	1,36
		\$ -	-	-	Uruguai	\$ 139.792	80.760	1,73
Venâncio Aires	EUA	\$ 9.743	2.240	4,35	EUA	\$ 4.189	1.070	3,91
	<b>Sub-Total</b>	<b>\$ 5.679.194</b>	<b>2.255.176</b>	<b>2,52</b>		<b>\$ 4.507.066</b>	<b>1.967.980</b>	<b>2,29</b>
<b>Santa Catarina</b>								
	Uruguai	\$ 371.641	219.060	1,70	Uruguai	\$ 356.957	219.652	1,63
	Chile	\$ 131.031	78.020	1,68	Chile	\$ 85.004	53.000	1,60
Canoinhas		\$ -	-	-	EUA	\$ 58.800	30.000	1,96
		\$ -	-	-	Alemanha	\$ 19.716	8.400	2,35
	Austrália	\$ 12.504	4.670	2,68		\$ -	-	-
Itajaí		\$ -	-	-	Alemanha	\$ 97.756	40.500	2,41
Navegantes	Portugal	\$ 2.072	650	3,19	Portugal	\$ 1.283	500	2,57
	<b>Sub-Total</b>	<b>\$ 517.248</b>	<b>302.400</b>	<b>1,71</b>		<b>\$ 619.516</b>	<b>352.052</b>	<b>1,76</b>
<b>Mato Grosso do Sul</b>								
Corumbá	Bolívia	\$ 3.997	3.153	1,27		\$ -	-	-
	<b>Sub-Total</b>	<b>\$ 3.997</b>	<b>3.153</b>	<b>1,27</b>		<b>\$ -</b>	<b>-</b>	<b>-</b>
<b>Demais Estados</b>								
Belo Horizonte - MG		\$ -	-	-	Taiwan	\$ 2.490	500	4,98
	Reino Unido	\$ 4.517	1.120	4,03		\$ -	-	-
Formiga - MG	EUA	\$ 7.694	2.000	3,85	EUA	\$ 7.129	2.000	3,56

\*Valores de US\$/Kg médios, considerando total do valor bruto de venda. / Fonte: comexstat.indic.gov.br

# INFORMATIVO DO FUNDOMATE



Nº 42

Estrela - RS, novembro de 2018



Fortaleza - CE		\$	-	-	-	França	\$	75.467	16.230	4,65
Guajará-Mirim - RO	Bolívia	\$	59	20	2,95		\$	-	-	-
Ipatinga - MG		\$	-	-	-	EUA	\$	5.572	810	6,88
Itupeva - SP		\$	-	-	-	Japão	\$	18.660	3.960	4,71
Jundiaí - SP	EUA	\$	5.319	741	7,18		\$	-	-	-
	Reino Unido	\$	4.831	573	8,43		\$	-	-	-
	Japão	\$	2.435	77	31,62		\$	-	-	-
Machado - MG		\$	-	-	-	Espanha	\$	29.460	12.000	2,46
	Alemanha	\$	31.161	10.795	2,89		\$	-	-	-
M. das Cruzes - SP	Japão	\$	5.347	211	25,34		\$	-	-	-
Pouso Alegre - MG		\$	-	-	-	Japão	\$	560	22	25,45
P, Tanc. Neves - BA	Turquia	\$	50.340	19.200	2,62	Turquia	\$	53.020	19.200	2,76
		\$	-	-	-	Holanda	\$	626	200	3,13
Recife - PE	Reino Unido	\$	1.650	60	27,50		\$	-	-	-
	Bélgica	\$	417	100	4,17		\$	-	-	-
São Paulo - SP		\$	-	-	-	Portugal	\$	53	20	2,65
	EUA	\$	3.875	440	8,81		\$	-	-	-
	Japão	\$	1.577	500	3,15		\$	-	-	-
	Holanda	\$	416	29	14,34		\$	-	-	-
Tremembé - SP		\$	-	-	-	Reino Unido	\$	6.598	1.170	5,64
Vila Velha - ES		\$	-	-	-	EUA	\$	101	3	33,67
Vitória - ES		\$	-	-	-	Libéria	\$	15	12	1,25
<b>Sub-Total</b>		\$	<b>119.638</b>	<b>35.866</b>	<b>3,34</b>		\$	<b>199.751</b>	<b>56.127</b>	<b>3,56</b>
<b>TOTAL</b>		\$	<b>6.943.984</b>	<b>2.782.464</b>	<b>2,50</b>		\$	<b>6.424.693</b>	<b>2.754.674</b>	<b>2,33</b>
<b>Mês Anterior (agosto)</b>							\$	<b>6.064.306</b>	<b>2.673.743</b>	<b>2,27</b>

FATURAMENTO:

- ▲ 5,61%, ante agosto/2018;
- ▲ 7,48%, ante setembro/2017;

VOLUME:

- ▲ 2,94%, ante agosto/2018;
- ▲ 1,00%, ante setembro/2017;

Cotação média (US\$/Kg):

- ▲ 2,67%, ante agosto/2018;
- ▼ -6,54%, ante setembro/2017;

## 2. EXPORTAÇÕES BRASILEIRAS DE ERVA-MATE PARA O MÊS DE OUTUBRO 2017/2018

Tabela 02: Origem e destino das exportações Brasileiras de Erva-mate para o mês de outubro de 2017 e 2018

Município	Destino	2017			2018					
		US\$	KG	US\$/Kg	Destino	US\$	KG	US\$/Kg		
Paraná										
Capanema	-	\$	-	-	EUA	\$	123.907	39.025	\$ 3,18	
Guaira	Paraguai	\$	254	100	\$ 2,54	-	\$	-	-	
Ivaí	-	\$	-	-	China	\$	400	36	\$11,11	
Laranjeiras do Sul	Polônia	\$	37.835	18.400	\$ 2,06	-	\$	-	-	
Santa Maria do Oeste	França	\$	22.740	6.425	\$ 3,54	França	\$	26.626	6.820	\$ 3,90
São João do Triunfo	EUA	\$	189.284	60.000	\$ 3,15	-	\$	-	-	
	Alemanha	\$	288.750	51.500	\$ 5,61	Alemanha	\$	23.411	4.000	\$ 5,85
	EUA	\$	5.330	1.020	\$ 5,23	EUA	\$	2.548	400	\$ 6,37
	França	\$	43.070	5.900	\$ 7,30	-	\$	-	-	
	Itália	\$	15.840	2.400	\$ 6,60	-	\$	-	-	
	Hong Kong	\$	2.422	234	\$ 10,35	-	\$	-	-	
São Mateus do Sul	Canadá	\$	2.041	290	\$ 7,04	-	\$	-	-	
	Suécia	\$	1.515	140	\$ 10,82	-	\$	-	-	
	Uruguai	\$	160.198	107.740	\$ 1,49	Uruguai	\$	215.050	164.160	\$ 1,31
	-	\$	-	-	-	Chile	\$	75.150	50.000	\$ 1,50
Sul	Alemanha	\$	168.083	55.500	\$ 3,03	-	\$	-	-	
	Coreia do Sul	\$	28.900	8.500	\$ 3,40	-	\$	-	-	
<b>Sub-Total</b>		\$	<b>966.262</b>	<b>318.149</b>	<b>\$ 3,04</b>		\$	<b>467.092</b>	<b>264.441</b>	<b>\$ 1,77</b>
Rio Grande do Sul										
Arvorezinha	Uruguai	\$	41.850	27.000	\$ 1,55	Uruguai	\$	89.424	54.000	\$ 1,66
	Alemanha	\$	61.200	18.000	\$ 3,40	-	\$	-	-	
Barão de Cotegipe	Uruguai	\$	435.807	209.840	\$ 2,08	Uruguai	\$	434.707	206.810	\$ 2,10
		\$	-	-	-	R. D. Congo	\$	12.250	5.000	\$ 2,45

# INFORMATIVO DO FUNDOMATE



Nº 42

Estrela - RS, novembro de 2018



Encantado	Uruguai	\$ 4.451.299	1.597.320	\$ 2,79	Uruguai	\$ 5.204.202	1.961.680	\$ 2,65
	-	\$ -	-	-	EUA	\$ 38.555	13.000	\$ 2,97
	-	\$ -	-	-	Austrália	\$ 38.255	13.000	\$ 2,94
	-	\$ -	-	-	Polônia	\$ 26.954	9.480	\$ 2,84
	-	\$ -	-	-	Alemanha	\$ 18.414	6.280	\$ 2,93
	Argentina	\$ 68.546	23.520	\$ 2,91	-	\$ -	-	-
Erechim	Espanha	\$ 60.883	20.160	\$ 3,02	-	\$ -	-	-
-	\$ -	-	-	Paraguai	\$ 32.028	15.060	\$ 2,13	
Uruguai	\$ 39.387	27.000	\$ 1,46	-	\$ -	-	-	
Machadinho	Uruguai	\$ 64.570	54.720	\$ 1,18	Uruguai	\$ 132.970	109.440	\$ 1,22
Uruguai	\$ 202.386	159.840	\$ 1,27	Uruguai	\$ 251.272	213.900	\$ 1,17	
Nova Prata	Finlândia	\$ 38.819	18.000	\$ 2,16	-	\$ -	-	-
Alemanha	\$ 17.304	8.000	\$ 2,16	-	\$ -	-	-	
Tuparendi	Uruguai	\$ 263.438	161.000	\$ 1,64	Uruguai	\$ 186.259	134.020	\$ 1,39
Venâncio Aires	Uruguai	\$ 81.000	54.000	\$ 1,50	Uruguai	\$ 120.292	81.720	\$ 1,47
-	\$ -	-	-	EUA	\$ 2.640	640	\$ 4,13	
<b>Sub-Total</b>		<b>\$ 5.826.489</b>	<b>2.378.400</b>	<b>\$ 2,45</b>	<b>\$ 6.588.222</b>		<b>2.824.030</b>	<b>\$ 2,33</b>
Santa Catarina								
Canoinhas	Uruguai	\$ 447.223	257.500	\$ 1,74	Uruguai	\$ 470.796	290.304	\$ 1,62
	-	\$ -	-	-	Chile	\$ 84.534	53.000	\$ 1,59
	-	\$ -	-	-	EUA	\$ 58.800	30.000	\$ 1,96
Polônia	\$ 17.160	8.580	\$ 2,00	-	\$ -	-	-	
Itajaí	Alemanha	\$ 93.887	38.000	\$ 2,47	Alemanha	\$ 10.859	5.000	\$ 2,17
Jaraguá do Sul	Hong Kong	\$ 740	200	\$ 3,70	Hong Kong	\$ 750	200	\$ 3,75
Navegantes	Portugal	\$ 2.084	180	\$ 11,58	Portugal	\$ 3.525	1.450	\$ 2,43
<b>Sub-Total</b>		<b>\$ 561.094</b>	<b>304.460</b>	<b>\$ 1,84</b>	<b>\$ 629.264</b>		<b>379.954</b>	<b>\$ 1,66</b>
Mato Grosso do Sul								
Corumbá	Bolívia	\$ 21.171	12.700	\$ 1,67	Bolívia	\$ 15.249	20.033	\$ 0,76
<b>Sub-Total</b>		<b>\$ 21.171</b>	<b>12.700</b>	<b>\$ 1,67</b>	<b>\$ 15.249</b>		<b>20.033</b>	<b>\$ 0,76</b>
Demais Estados								
Belo Horizonte - MG	Portugal	\$ 1.752	437	\$ 4,01	Portugal	\$ 654	250	\$ 2,62
Guajará-Mirim - RO	Bolívia	\$ 34	10	\$ 3,40	-	\$ -	-	-
Guarulhos - SP	Angola	\$ 1.059	262	\$ 4,04	-	\$ -	-	-
	EUA	\$ 671	35	\$ 19,17	-	\$ -	-	-
Jundiá - SP	-	\$ -	-	-	Reino Unido	\$ 1.828	336	\$ 5,44
Machado - MG	-	\$ -	-	-	Reino Unido	\$ 800	30	\$ 26,67
Mauá - SP	-	\$ -	-	-	Serra Leoa	\$ 69	10	\$ 6,90
Mogi das Cruzes - SP	Japão	\$ 4.350	375	\$ 11,60	-	\$ -	-	-
Pindamonhangaba - SP	-	\$ -	-	-	EUA	\$ 4.742	1.271	\$ 3,73
Recife - PE	Holanda	\$ 2.415	600	\$ 4,03	-	\$ -	-	-
-	\$ -	-	-	-	EUA	\$ 4.662	435	\$ 10,72
Rio de Janeiro - RJ	-	\$ -	-	-	Bahamas	\$ 21	-	-
-	\$ -	-	-	-	Uruguai	\$ 20	2	\$ 10,00
-	\$ -	-	-	-	Antígua e Barbuda	\$ 6	1	\$ 6,00
Santos - SP	-	\$ -	-	-	Malta	\$ 6	-	-
-	\$ -	-	-	-	Japão	\$ 1.883	612	\$ 3,08
São Paulo - SP	Holanda	\$ 1.163	300	\$ 3,88	Holanda	\$ 1.402	474	\$ 2,96
-	EUA	\$ 7.628	940	\$ 8,11	-	\$ -	-	-
Tremembé - SP	-	\$ -	-	-	EUA	\$ 9.650	2.750	\$ 3,51
Vila Velha - ES	-	\$ -	-	-	Argélia	\$ 9	1	\$ 9,00
EUA	\$ 145	430	\$ 0,34	-	\$ -	-	-	
Vitória - ES	-	\$ -	-	-	Itália	\$ 27	20	\$ 1,35
-	\$ -	-	-	-	Cingapura	\$ 8	20	\$ 0,40
<b>Sub-Total</b>		<b>\$ 19.217</b>	<b>3.389</b>	<b>\$ 5,67</b>	<b>\$ 25.787</b>		<b>6.212</b>	<b>\$ 4,15</b>
<b>TOTAL</b>		<b>\$ 7.394.233</b>	<b>3.017.098</b>	<b>\$ 2,45</b>	<b>\$ 7.725.614</b>		<b>3.494.670</b>	<b>\$ 2,21</b>
Total mês Anterior (Setembro)		\$ 6.943.984	2.782.464	\$ 2,50	\$ 6.424.693		2.754.674	\$ 2,33

## FATURAMENTO:

- ▲ 16,8%, ante set./2018;
- ▲ 4,48%, ante out/2017;

## VOLUME:

- ▲ 21,17%, ante set/2018;
- ▲ 15,83%, ante out/2017;

## Cotação média (US\$/Kg):

- ▼ -5,5%, ante set/2018;
- ▼ -9,8%, ante out/2017;

# INFORMATIVO DO FUNDOMATE



Nº 42  
Estrela - RS, novembro de 2018



### 3. REALIZADA 7ª REUNIÃO ORDINÁRIA DA CÂMARA SETORIAL DA CADEIA PRODUTIVA DA ERVA-MATE NO BRASIL

Texto adaptado de memória disponível em <http://www.agricultura.gov.br/camaras-setoriais-e-tematicas>.

Na data de 30 de agosto de 2018, realizou-se em Esteio – RS, durante a 41ª Expointer/RS, no Parque de Exposições Assis Brasil, a 7ª reunião ordinária da Câmara Setorial da Cadeia Produtiva da Erva-Mate no Brasil, coordenada pelo Ministério da Agricultura, Pecuária e Abastecimento - MAPA.

Na ocasião o Secretário da Câmara, Leandro Lima, deu boas vindas a todos e de imediato, passou a palavra ao Coordenador Geral das Câmaras Setoriais do Estado do Rio Grande do Sul – CST/SEAPI, Rodrigo Ramos Rizzo para abertura da reunião. Rizzo, em nome da SEAPI agradeceu a realização da reunião do RS, ressaltando a importância da atividade para a cadeia produtiva, assim como ocorre com diversas outras cadeias produtivas, onde também o Rio Grande do Sul tem constituída composição de Câmara Setorial, para discussão das demandas de cada setor. Desejando uma proveitosa reunião, Rizzo propôs, que, dentro do possível, nas próximas edições da Expointer/RS, novamente se realizassem as reuniões da Câmara Setorial Nacional da erva-mate.

Na sequência, o Presidente da Câmara Setorial Leandro Gheno, comentou sobre a importância do agronegócio para o Brasil enfatizando a força econômica e cultural da cultura da erva-mate para a região sul do país. E, por fim, Leandro Lima disse que será publicado em breve um novo regimento das câmaras setoriais, ampliando, inclusive, o número de entidades, de 25 para 30, dentre outras modificações e anunciou que a próxima reunião da câmara ocorrerá dia 06 de novembro.

Dando sequência a reunião, foram abordadas as seguintes pautas:

#### **Visão 2030 – O Futuro da Agricultura Brasileira”**

O representante da Empresa Brasileira de Pesquisa Agropecuária, Jefferson Costa fez apresentação sobre o “Visão 2030: o futuro da agricultura brasileira” produzido e coordenado pela equipe do Agropensa.

Lançado dia 24 de abril, quando a entidade comemorou os 45 anos de criação, o trabalho contou com a contribuição de aproximadamente

400 colaboradores da Embrapa e instituições parceiras. Foram analisados durante 18 meses sinais e tendências globais e nacionais sobre as principais transformações na agricultura em questões científicas, tecnológicas, sociais, econômicas e ambientais e seus potenciais impactos. O documento traz perspectivas e os principais desafios científicos, tecnológicos e organizacionais baseados em análises do ambiente interno e externo, nacional e internacional. Um dos destaques é a identificação de sete megatendências e os respectivos desafios: mudanças socioeconômicas e espaciais da agricultura; intensificação e sustentabilidade dos sistemas de produção agrícola; mudança do clima; risco na agricultura; agregação de valores nas cadeias produtivas agrícolas; protagonismo dos consumidores e convergência tecnológica e de conhecimento na agricultura.

#### **Avanços e Desafios na Cadeia Produtiva da Erva-Mate Orgânica Brasileira**

O representante da Associação dos Produtores de Erva-Mate do Alto Uruguai – RS, Valdir Zonin, ressaltou a crescente demanda por produtos orgânicos e a possibilidade de obtenção de altas produtividades em ervas orgânicas. Ou seja, há mercado para produção orgânica, com altas produtividades.

Por outro lado, necessita-se de uma melhor organização e operacionalização das políticas públicas de estímulo à produção orgânica e conscientização dos consumidores.

Zonin apontou experiências do Alto Uruguai, no cultivo orgânico em que observam ganhos de até 30% a mais que o mercado convencional, em todos os elos da cadeia.

Leandro Lima, acrescenta que no portal do MAPA, constam informações sobre certificação orgânica e, conseqüentemente, sobre o selo de produto orgânico - SisOrg

Valdir Zonin ressaltou ainda que a maior dificuldade se encontra na conscientização da sociedade, e disse que as pessoas não sabem o que estão consumindo. Citou também que já existem ações na Frente Parlamentar da Agropecuária Estadual, no que tange à atualização da legislação.



# INFORMATIVO DO FUNDOMATE



Nº 42  
Estrela - RS, novembro de 2018



## Padrão de mudas da erva-mate

O representante da Secretaria de Agricultura, Pecuária e Irrigação do Rio Grande do Sul – SEAPI/RS, Tiago Antonio Fick, apresentou à câmara uma nova sugestão de padrão de mudas contendo diversos parâmetros, tais como altura da embalagem, diâmetro min da embalagem, altura, tempo de viveiro, diâmetro do colo, dentre outras, com o propósito de estabelecer critérios e as condições de produção, comercialização e transporte no território nacional para a erva-mate.

Vale ressaltar que a fiscalização do processo de produção e comercialização de mudas se dará a qualquer tempo, sem a necessidade de aviso prévio, sendo exercidas pelos Fiscais Agropecuários pertencentes à entidade fiscalizadora ou por ela credenciados.

Ilvandro Barreto, representante da Empresa de Assistência Técnica e Extensão Rural – EMATER/RS, acrescentou que com a padronização para muda e consequente intensificação da fiscalização aliada à assistência técnica, serão alcançados os padrões desejados.

O representante da Empresa Brasileira de Pesquisa Agropecuária - EMBRAPA, Ivar Wendling, complementou ainda, ressaltando que o problema maior não é legislação, e sim a falta de fiscalização. Já o representante do Instituto Brasileiro de Erva Mate – IBRAMATE, Roberto Ferron, questionou sobre a eficácia da normativa da padronização de mudas e o início de sua vigência.

Ao final da discussão os membros aprovaram o padrão de mudas apresentado, que seguirá a tramitação interna do MAPA para futura publicação de normativa.

Para tanto a Secretaria da Câmara ficou responsável por dar conhecimento do Padrão de Mudas, previamente aprovado, à Coordenação Geral de Sementes e Mudas do MAPA, solicitar seu posicionamento técnico e, na próxima reunião, convidá-los para dar resposta aos membros da câmara.

## Primeira Indicação de Procedência de Erva-Mate do Brasil – IG Mathe

O Presidente da Associação dos Amigos da Erva Mate de São Mateus do Sul, Ronaldo Toppel, apresentou experiência de registro de Indicação Geográfica Procedência São Mateus. Região de grande tradição relacionada à erva-mate.

Na modalidade de Indicação Geográfica – IG, é a primeira do Brasil relacionada à erva-mate. A

entrega do documento pelo Instituto Nacional da Propriedade Industrial – INPI ocorreu em setembro de 2017. Ronaldo afirmou que a região de São Mateus possui tradição, história e qualidade em sua produção, sem falar do saber fazer, que acabou agregando boas práticas agrícolas no processo de qualificação da cadeia produtiva. O mesmo também prestou elogios ao Sebrae/PR por sua parceria, comentou sobre os avanços no turismo da cidade e apresentou diversas ações e atividades já realizadas no município.

## Funcionamento e expectativas do Mercosul

O Ministro Chefe do Departamento do Mercosul, Embaixador e Ministro Chefe do Departamento de Mercosul Otávio Brandelli, esteve presente para apresentar breve relato do funcionamento do Mercosul e expectativas de evolução do mesmo.

Brandelli destacou que o Mercosul pode proporcionar enormes ganhos, porém, não há vitórias sem desafios. Nos últimos 10 anos, o Brasil acumulou um superávit de US\$87 bilhões de dólares e, nos últimos 20 anos, os setores de couro, animais vivos e têxteis se tornaram superavitários.

A erva-mate já era superavitária e cresceu, neste mesmo período, 180%.

O Ministro também apontou que de 2015 para cá, o Mercosul conseguiu solucionar 67 de 78 entraves comerciais, os 11 restantes ainda estão sendo discutidos e negociados, mas, de qualquer forma, já foi um avanço significativo. Destacou que o Brasil continua exercendo uma liderança regional, mas também tem a responsabilidade de combater as assimetrias entre os países membros do Mercosul, até para fortalecer o bloco econômico. Reduzir impostos e melhorar a infraestrutura e logística são algumas medidas para enfrentar a competitividade dos países vizinhos. Ao final o Embaixador se colocou à disposição para tratar de assuntos relacionados à cadeia da erva-mate.



Reunião realizou-se durante Expointer 2018 - Esteio/RS.  
Foto: Tiago Fick – SEAPI

# INFORMATIVO DO FUNDOMATE



Nº 40  
Estrela - RS, julho de 2018



## 4. REALIZADA REUNIÃO ORDINÁRIA DA CÂMARA SETORIAL DA CADEIA PRODUTIVA DA ERVA-MATE DO RIO GRANDE DO SUL

Texto adaptado de memória da Reunião.

No dia 09 de setembro de 2018 às 09h, na sede do Centro de Tradições Gaúchas (CTG) Jengo Borges, município de Arvorezinha - RS, durante as festividades da FEMATE 2018, realizou-se reunião da Câmara Setorial da Cadeia Produtiva da Erva-Mate do Rio Grande do Sul (CSEM-RS), coordenado pela SEAPI.

O encontro, com participação dos integrantes da câmara, convidados e público interessado, abordou os seguintes temas: 1. Padrão de mudas de Erva-mate (relato); 2. Cadastro Ervateiro do RS; 3. Setor ervateiro: sucessão no campo, na indústria e no consumo; 4. Assuntos Gerais.

Referente ao Padrão de Mudas de Erva-mate, a coordenação da CSEM-RS, apresentou resumo da minuta aprovada na Câmara Setorial Nacional (CSEM-BR) e que tramita internamente no MAPA para futura publicação, atendidos os trâmites burocráticos legais. A demanda, que originou-se da CSEM-RS, em 2016, que elaborou minuta inicial e aprovou-a âmbito da CSEM-RS, sendo então apresentada no ano passado (2017), sendo aprovada pela mesma em 2018, após deliberação por grupo de trabalho, no dia 30 de agosto, em Esteio-RS, durante a EXPOINTER 2018. A expectativa é de que no decorrer do ano de 2019 tenha-se a finalização da normativa, em que provavelmente terá período de consulta pública, para posteriormente ser finalizada e oficializada como regra nacional pelo MAPA.

Parâmetro	Embalagem	
	Saco Plástico	Tubetes
Altura mínima da embalagem (cm)	> 14	> 11
Altura da parte aérea	Mínimo igual a altura da embalagem Máximo 2x a altura da embalagem.	
Diâmetro do colo da muda (mm)	2,5 a 3,0	
Sistema radicular	Maioria raízes novas, de cor branca	
Número de pares de folhas	05 a 08	
Fitossanitário	Ausência de sintomas	

Obs.: Padrões válidos tanto para mudas oriundas de sementes quanto de propagação vegetativa;

Padrão de mudas de erva-mate – resumo.  
Mudas em raiz nua não será permitida.

Também apresentou-se o andamento da execução do Cadastro Ervateiro no RS, o qual está em execução. O sistema utilizado foi desenvolvido com recursos do FUNDOMATE, repassados ao IBRAMATE, que durante termo de Fomento vigente, desenvolveu em parceria com a UFSM a plataforma web para os objetivos do cadastramento da cadeia produtiva da erva-mate no RS.

Atualmente, embora já possam ser cadastrados qualquer integrante da cadeia produtiva (Plantio, árvore matriz, Viveirista, Produtor e Indústria) a coordenação do cadastro tem centrado os esforços para o cadastramento da indústria ervateira de beneficiamento da erva-mate.

O cruzamento de dados com o cadastro florestal estadual, que desde 2017 é operado pela SEAPI, permitiu maior agilidade na cobrança da realização dos cadastros da indústria. A publicação de Instrução normativa (IN SEAPI 08/2018) definiu que as certidões atualizadas 2018 do cadastro florestal estadual, das indústrias de beneficiamento de erva-mate, somente são liberadas após apresentação de ficha de cadastro ervateiro contendo as informações exigidas para o mesmo.

Até a data de 04 de setembro de 2018, apresenta-se no cadastro ervateiro o total de 164 empresas cadastradas e georeferenciadas. Percentual de 66% do total estimado (250 indústrias). Aquém da meta desejada, que para julho de 2018 era de 80% da indústria cadastrada, porém apresentou considerável avanço, a despeito de que há somente um funcionário atuando na execução do cadastro ervateiro, com auxílio, conforme disponibilidade, de outros dois servidores.

A coordenação do cadastro ervateiro está centrada na regional SEAPI de Estrela, mais próxima a principal região produtora, o alto vale do Taquari..

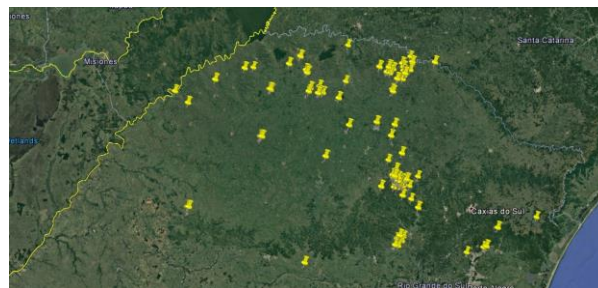

Distribuição das indústrias de beneficiamento da erva-mate no Rio Grande do Sul, cadastradas no sistema do cadastro ervateiro. (Imagem: SEAPI).

Para a realização do cadastro, não há necessidade de deslocamentos por parte do empreendedor. Todo procedimento pode ser realizado por meio de envio do formulário /

# INFORMATIVO DO FUNDOMATE



Nº 42  
Estrela - RS, novembro de 2018



declaração anual de cadastro já preenchido ao e-mail: [cadastro-ervateiro@agricultura.rs.gov.br](mailto:cadastro-ervateiro@agricultura.rs.gov.br), desta forma liberando o envio da certidão de cadastro florestal, em acordo com a IN SEAPI 08/2018.

A Solicitação do formulário, dúvidas e esclarecimentos também podem ser sanadas através do mesmo e-mail.

anexo o formulário, além de cópia digital da IN SEAPI 08/2018.

Embora previa-se a disponibilização de login e senha aos cadastrados, o que foi orientado em visitas realizadas no ano de 2017, esta não se concretizou, sendo temporariamente suspenso o desenvolvimento desta demanda no sistema do cadastro. O fato se deu por dificuldades técnicas e em virtude da vinda do cadastro florestal da SEMA para a SEAPI, para o que considera-se a provável unificação dos cadastros, após a modernização do cadastro florestal.

A realização do cadastramento dos viveiros será intensificada após definições relativas ao cadastro florestal do RS. A ênfase é que os mesmos possuam o RENASEM. A esperada publicação do padrão de mudas também facilitará

a ação de fiscalização e cadastramento dos viveiros produtores de muda de erva-mate.

O cadastramento dos demais integrantes da família ervateira, especialmente aos produtores, depende de parceria com IBRAMATE, para o que aguarda-se aprovação de novo termo de fomento/colaboração. Porém o cadastro dos mesmos, assim como de viveiristas já podem ser executados, bastando apresentação do formulário de cadastro através do e-mail citado.

Também foi apresentado pela EMATER o tema Setor ervateiro: sucessão no campo, na indústria e no consumo, relativo a trabalho realizado pela instituição no diagnóstico da sucessão no campo e a influência da cultura da erva mate.

Foi também debatido a problemática dos financiamentos bancários disponíveis ao produtor de erva-mate, para o qual as linhas de créditos do programa + Alimentos e PROAGRO, por exemplo, não estão mais viáveis. A tomada de crédito nas atuais condições bancárias é dificultosa para a erva-mate, carente de linhas específicas para a cultura. O tema ficou como encaminhamento para melhor aprofundamento e debate nas próximas reuniões da CSEM-RS.

## 5. REALIZADA 8ª REUNIÃO ORDINÁRIA DA CÂMARA SETORIAL DA CADEIA PRODUTIVA DA ERVA-MATE NO BRASIL

Na data de 06 de novembro de 2018, realizou-se em Curitiba – RS, na Sede da FIEP (Federação das Indústrias do Paraná), a 8ª reunião ordinária da Câmara Setorial da Cadeia Produtiva da Erva-Mate no Brasil, coordenada pelo Ministério da Agricultura, Pecuária e Abastecimento - MAPA.

O evento contou com expressiva participação do setor, sendo tratada na ocasião um relato sobre a Padronização de Mudas para a Erva-Mate, em que a Secretaria Executiva da Câmara informou que a demanda, aprovada na reunião anterior está em tramitação na Comissão de sementes e mudas do MAPA.

Também foram abordados as seguintes pautas:

- Andamento sobre o levantamento de custos para análise de antraquinona;
- Informes sobre a metodologia de coleta de amostras na Argentina e no Paraguai, Metodologia adotada pelo IBGE quanto à produção de erva-mate;

- Setor ervateiro: sucessão no campo, na indústria e no consumo;
- Soluções tecnológicas da Embrapa para o setor produtivo da erva-mate,
- Lei 19.636/2018 - Política Estadual de Incentivo à Erva-Mate, seus derivados e congêneres no Estado do Paraná;
- Discussão sobre PL 7569/17 - Preço Mínimo de erva mate;
- Projeto - "No mundo da erva-mate" - Expodireto 2019, dentre outros temas abordados.



Reunião teve expressiva participação do setor, através de seus representantes e convidados. (Foto: Tiago Fick – SEAPI).



# INFORMATIVO DO FUNDOMATE



Nº 41  
Estrela - RS, setembro de 2018



## 6. SETOR ERVATEIRO: SUCESSÃO NO CAMPO, NA INDÚSTRIA E NO CONSUMO

Texto Adaptado de apresentação EMATER (Ilvandro Barreto)

Trabalho realizado pela EMATER-RS, e apresentado tanto na reunião da Câmara da Setorial Erva-mate Nacional quanto na Estadual, abordou a temática da sucessão no campo.

Apresentado por Ilvandro Barreto, em ambas ocasiões, explanou que mais de 90% dos jovens que vivem hoje no campo, pensam em permanecer nas propriedades ruais e fazer a sucessão.

A pesquisa, realizada em 493 municípios gaúchos, realizado na região de Passo Fundo, intitulada “Diagnóstico Instrumental para direcionamento do espaço rural de Passo Fundo 2012-2014”, apresenta o desejo de que os agricultores têm em permanecer na sua atual atividade e vivendo no campo, superando 80% dos entrevistados.

Quando a questão é estendida à família 84% afirmam que o projeto de sua família é permanecer na agricultura/pecuária enquanto que 69% afirmam que gostam que seus filhos sigam a profissão de agricultor/empresário rural.

Quanto a abordagem do assunto sucessão familiar, 73% das famílias afirmam debater o tema no ambiente da propriedade/empresa e 50% afirmam já ter em execução estratégias de sucessão.

Relacionado ao tema, verificou-se também “o potencial da erva-mate como instrumento facilitador da sucessão rural e na permanência do jovem no campo”, em que demonstrou que na região em que predominam propriedades cuja cultura da erva-mate é a principal fonte de renda, a intenção de permanência do jovem no campo supera os 80%, enquanto que regiões onde a produção predominante são o cultivo agrícola ou o leite, a intenção de permanência é de no máximo 50%, evidenciando a o potencial da erva-mate na sucessão familiar.

Barreto questiona: Quem será o Produtor do amanhã? Quem será o industrial do amanhã? Quem será o consumidor do amanhã? Devemos interferir? Podemos contribuir na estratégia da sucessão? Não basta planejar safras! É preciso programar gerações!



FOTO/SLOGAN: EMATER – RS.

## Erva-mate:

- ✓ Quem será o produtor do amanhã?
- ✓ Quem será o industrial do amanhã?
- ✓ Quem será o consumidor do amanhã?
- Devemos interferir?
- Podemos contribuir na estratégia da sucessão?





# INFORMATIVO DO FUNDOMATE



Nº 42  
Estrela - RS, novembro de 2018



## 7. ARRECAÇÃO DO FUNDOMATE (set/2018):

No mês de setembro de 2018, foram pagos ao FUNDOMATE R\$ 106.084,89 de 23 empresas ervateiras.

Empresas ervateiras\* que realizaram pagamento ao FUNDOMATE referente ao mês de setembro/2018, inclusive pagamentos retroativos:

- ✓ Agroindustrial Elacy Ltda
- ✓ Baldo S/A Com. Ind. e Exportação
- ✓ Barão - Comércio e Indústria de Erva Mate Ltda;
- ✓ Barão - Comércio e Indústria de Erva Mate Ltda – Cambona;
- ✓ Chá Prenda do Brasil Ind e Com Ltda;
- ✓ De Valerios Ind. e Com de Erva Mate Ltda
- ✓ Ervateira Pícolo Badalotti Ltda
- ✓ Ervateira Rei Verde Ltda
- ✓ Ervateira Seiva Pura Ltda
- ✓ Ervateira Valério Ltda
- ✓ Ind. e Com de Erva Mate Seiva Verde Ltda
- ✓ Ind. e Com de Erva Mate Santiago Ltda
- ✓ Ind. do Mate Vison Ltda;
- ✓ Madrugada Alimentos Ltda;
- ✓ Natumate Industrial do Mate Ltda;
- ✓ Nutrimate Ltda
- ✓ Ponche Verde Ind. do Mate Ltda
- ✓ Paulo J. M. Nunes;
- ✓ Transcontinental Logística S.A.;
- ✓ Ximango Ind. de Erva Mate Ltda – Filial 1
- ✓ Ximango Ind. de Erva Mate Ltda – Filial 2
- ✓ Ximango Ind. de Erva Mate Ltda – Filial 3
- ✓ Ximango Ind. de Erva Mate Ltda – Matriz

\* Lista em Ordem Alfabética.

## 8. ARRECAÇÃO DO FUNDOMATE (out/2018):

No mês de outubro de 2018, foram pagos ao FUNDOMATE R\$ 98.639,26 de 24 empresas ervateiras.

Empresas ervateiras\* que realizaram pagamento ao FUNDOMATE referente ao mês de outubro/2018, inclusive pagamentos retroativos:

- ✓ Agroindustrial Elacy Ltda
- ✓ Baldo S/A Com. Ind. e Exportação
- ✓ Barão - Comércio e Indústria de Erva Mate Ltda;
- ✓ Barão - Comércio e Indústria de Erva Mate Ltda – Cambona;
- ✓ Chá Prenda do Brasil Ind e Com Ltda;
- ✓ De Valerios Ind. e Com de Erva Mate Ltda
- ✓ Ervateira Pícolo Badalotti Ltda
- ✓ Ervateira Rei Verde Ltda
- ✓ Ervateira Seiva Pura Ltda
- ✓ Ervateira Valério Ltda
- ✓ Ind. e Com de Erva Mate Seiva Verde Ltda
- ✓ Ind. e Com de Erva Mate Santiago Ltda
- ✓ Ind. do Mate Vison Ltda;
- ✓ Indústria Ervateira Ouro Verde Ltda
- ✓ Madrugada Alimentos Ltda;
- ✓ Natumate Industrial do Mate Ltda;
- ✓ Nutrimate Ltda
- ✓ Ponche Verde Ind. do Mate Ltda
- ✓ Paulo J. M. Nunes;
- ✓ Thomaz Prichoa e Filhos LTDA
- ✓ Ximango Ind. de Erva Mate Ltda – Filial 1
- ✓ Ximango Ind. de Erva Mate Ltda – Filial 2
- ✓ Ximango Ind. de Erva Mate Ltda – Filial 3
- ✓ Ximango Ind. de Erva Mate Ltda – Matriz

\* Lista em Ordem Alfabética.

➤ A taxa é obrigatória para empresas ervateiras que operam no regime fiscal geral.

## 9. REUNIÃO CONSELHO DELIBERATIVO FUNDOMATE:

No próximo dia 26 de novembro de 2018, o conselho deliberativo do FUNDOMATE reunir-se-á, em Porto Alegre, para deliberação e aprovação do orçamento 2019.

Também será deliberado, para aprovação, o novo plano de trabalho do IBRAMATE, apresentado pelo instituto para efetivação de nova parceria. Dentre outras pautas.

Em breve os integrantes do conselho receberão ofício de convocação para a reunião, confirmando a data e horário, em acordo com o regimento interno do conselho.

## 10. INDICADORES

<b>UPF-2018:</b>	R\$ 18,8094
<b>Dólar<sup>1</sup> em 09.11 (11:00)</b>	R\$ 3,7522 (1 Dólar Comercial)
<b>Euro em 09.11 (16:30)</b>	R\$ 4,2591

### Preço Médio da Erva-mate entregue na indústria<sup>1</sup>:

	jul/18	ago/18	set/18	out/18
<b>Planalto/Missões</b>				
Palmeira das Missões	11,50	11,50	11,50	12,50
<b>Alto Uruguai</b>				
Erechim	10,00	10,00	11,50	12,00
<b>Nordeste Gaúcho</b>				
Machadinho	11,00	11,00	12,00	12,50
	12,00*	12,00*	13,00*	14,00*
<b>Alto Taquari</b>				
Arvorezinha	11,50	11,50	12,00	12,50
<b>Vale do Taquari</b>				
Venâncio Aires	9,00	9,00	9,50	9,50

<sup>1</sup> Valores médios em R\$ pagos pela arroba (@) de folha verde posta na indústria, segundo Emater Regional Passo Fundo (Eng.º Agrº. Ilvandro Barreto).

\* Valor pago à erva-mate Cultivar Cambona 4;

### Editores:

#### Tiago Antonio Fick

M.Sc. Eng.º Florestal / TSAF - SEAPI/RS  
Fone: 51 3720.2039 / E-mail: tiago-fick@agricultura.rs.gov.br / Estrela - RS

#### Fabricio Ribeiro Azolin

Eng.º Agrônomo / FA - SEAPI/RS  
Fone: 51 3288.6306 / E-mail: fabricio-azolin@agricultura.rs.gov.br / Porto Alegre - RS

#### Valdomiro Haas

Eng.º Agrônomo / TSAF - SEAPI/RS  
Fone: 51 3288.6365 / E-mail: valdomiro-haas@agricultura.rs.gov.br / Porto Alegre - RS

